Cockpit

ICSC - Veleiros da Ilha - Julho de 2020

VOCÊ RECONHECE O SEU CLUBE?

ÍNDICE

4 Palavra do Comodoro

5 Palavra do Presidente do Conselho

6 Editorial da Comodoria

12 Balanço Geral

14 Meio Ambiente

15 Lei de Incentivo

8 Obras e Patrimônios

20 Flotilha de Optimist do ICSC brilha nas competições nacionais

22 41º Campeonato Sul-Brasileiro de Laser

24 51º Regata Volta à Ilha de Santa Catarina

26 31º Circuito Oceânico da Ilha Santa Catarina

30 2º Torneio de Dominó do Iate Clube de Santa Catarina

32 Social

FOTO DE CAPA: Fábio Aranda

SELETIVA DE OPTIMIST

página 16

COMODORO
Ildefonso Witoslawski Junior

VICE-COMODORO DE ADM. E FINANÇAS
Geraldo Isoldi de Mello Castanho

VICE-COMODORO DE PATRIMÔNIO E OBRAS
Henrique Scharf

VICE-COMODORO DE EVENTOS
Rodrigo Ruhland

DIRETOR DE SEDE OCEÂNICA
Marcelo Dantas Amaral

DIRETOR DE VELA DE MONOTIPOS
Alexandre Mateus

DIRETOR DE VELA DE OCEANO
Mauro Ribeiro

CONSELHO DELIBERATIVO:
Zamir Pedro Pereira (PRESIDENTE)
Jorge Luiz Silveira (VICE-PRESIDENTE)
Sergio Murilo da Silva (SECRETÁRIO)

JORNALISTA
Danilo Caboclo

PROJETO GRÁFICO E EDITORAÇÃO
João Henrique Moço

COLABORADORES
Ana Cristina Correa, Arilson da Silva, Edgard Ramos, Lucas Vaz Reis, Michele Castilho, Rodrigo Arlindo, Vanessa Beduhn e Wagner Palmieri

GRÁFICA
Coan

TIRAGEM
700 exemplares

CLUBES IRMÃOS:
Iate Clube de Santos, Iate Clube do Rio de Janeiro e Yacht C'lube de Ilhabela

CLUBES CONVENIADOS:
Associação Náutica de Itajaí, Cabanga Iate Clube de Pernambuco, Clube dos Jangadeiros, Iate Clube do Natal, Iate Clube Guaíba, Iate Clube Lago de Itaipu, Veleiros do Sul e Yacht Clube da Bahia

Caro associado,

Agradecimento! Essa é a palavra que uso para abrir o editorial dessa edição da Revista Cockpit. Após dois anos, comandando o Veleiros da Ilha, queria primeiramente agradecer aos Vice-Comodoros: Geraldo Isoldi de Mello Castanho (Adm. e Finanças), Henrique Scharf (Patrimônio e Obras) e Rodrigo Ruhland (Eventos e Social), que nas calmarias e tempestades souberam muito bem conduzir nossa embarcação.

Sempre acreditei na importância das pessoas e do trabalho em equipe para o sucesso. Devemos ser muito determinados, mas trabalhar com alegria e descontração é sempre a melhor alternativa. E foi essa a gestão que implementamos durantes os dois anos à frente do Veleiros: seriedade e felicidade. Por isso, meu agradecimento especial aos colaboradores e prestadores de serviço que acreditaram na forma de trabalho e fizeram acontecer.

Gostaria de agradecer também a confiança dos nossos Conselheiros e Diretores. Mesmo atravessando um período muito difícil nestes últimos meses, conseguimos superar as adversidades e concluir boa parte do que havíamos estabelecido no início do nosso mandato.

Ao assumirmos o timão, disse que uma das principais propostas era trazer novamente o associado ao Veleiros da Ilha. Resgatar a presença da família. E nada melhor do que boas festas e eventos, sociais e náuticos, para reunir os sócios. Foram muitos eventos ao longo destes vinte e quatro meses.

Na parte social vimos o associado cada vez mais participativo, presente nos eventos e aproveitando as estruturas das Sedes Central e Oceânica. Já na parte esportiva temos muito a comemorar. Sediamos a Copa Brasil de Vela, vimos nossos atletas de Optimist conquistarem resultados expressivos no Brasil e no Mundo, além de celebrarmos duas medalhas pan-americanas em 2019, com Bruno Fontes e Matheus Dellagnelo. Foram dezenas de eventos de Pesca, Monotipos e Oceano, celebrando e vivendo a essência do nosso clube.

Por falar em evolução, essa é uma marca que muito nos orgulhamos ao longo destes dois anos. Ao passear pelas nossas sedes, o associado encontra diversas obras e melhorias feitas ao longo deste ano (e que você poderá conferir com mais detalhes nas matérias da revista).

Por fim, gostaria de deixar meu agradecimento aos associados do Veleiros da Ilha que acreditaram no nosso trabalho. Entre erros e acertos, acredito que fizemos uma gestão positiva.

Vamos para mais um período de dois anos de gestão à frente da Comodoria do Clube. Com a ajuda de todos e confiança dos nossos sócios, esperamos continuar transformando o clube em um local cada vez melhor.

Muito obrigado!

Ildefonso Witoslaswki Junior,
Comodoro do ICSC

Prezado associado,

Mais uma vez utilizo este espaço para me dirigir a cada um de vocês. Completamos os dois anos à frente da Presidência do Conselho Deliberativo do Iate Clube de Santa Catarina e após esse biênio o meu sentimento é de muita gratidão.

Gostaria de agradecer aos associados, conselheiros e a Comodoria. Acredito que entre erros e acertos, tivemos uma gestão exemplar e os resultados são nítidos ao passearmos pelas Sedes Central e Oceânica. Gostaria também de enaltecer o trabalho de todos os nossos colaboradores. Mesmo em um período tão complicado pelo qual estamos passando, vimos uma extrema dedicação em manter as atividades do nosso Clube e isso é mérito de cada um dos nossos funcionários e prestadores de serviço.

Chegamos ao final de um ciclo com a cabeça erguida e a sensação de que fizemos o nosso melhor. Torço para que o trabalho feito até aqui tenha continuidade e que possamos sempre ter um clube melhor.

Por fim, lembro da importância de comparecermos na eleição que ocorrerá neste mês de agosto. Um momento importante para decidirmos que serão os gestores dos clubes para os próximos anos. Faça sua parte como associado e compareça para votar.

Foi um enorme prazer presidir o Conselho Deliberativo do Iate Clube de Santa Catarina - Veleiros da Ilha nestes dois anos.

Zamir Pedro Pereira,
Presidente do Conselho Deliberativo

Caro associado,

Essa é uma edição especial da Revista Cockpit! Edição essa que encerra o biênio da gestão 2018-2020. Pensando nisso, preparamos uma série de matérias especiais que mostrarão um pouco de tudo que rolou nestes dois anos.

Na parte náutica nosso Clube viveu momentos incríveis, especialmente com os nossos atletas de Optimist. Muitas conquistas foram celebradas por nossos velejadores e nós contamos tudo que rolou nos principais campeonatos locais, nacionais e internacionais.

Dedicamos também uma parte especial para você acompanhar todos as obras e melhorias realizadas ao longo destes dois anos. Quem passeia pelo Clube, tanto no Centro, quanto em Jurerê, pode notar que estamos de cara nova!

Você também poderá conferir alguns dos eventos sociais realizados neste período. Muita festa, confraternização e, o mais importante, a presença do associado no Veleiros da Ilha. Aliás, este era um dos maiores compromissos da atual gestão.

Para finalizar, reforçamos a importância da presença do associado nos dias 15 e 16 de agosto para participar da eleição do Clube.

Desejamos a todos uma boa leitura!

Calendário Náutico 2019/2020
Cidade de Florianópolis

APOIO:

LEI DE INCENTIVO AO ESPORTE

SECRETARIA ESPECIAL DO **ESPORTE**

MINISTÉRIO DA **CIDADANIA**

PÁTRIA AMADA BRASIL GOVERNO FEDERAL

NORTOX

ENGIE

CASAS DA ÁGUA

Umberto Gobatto

DIBRAPE

BRyTecnologia

FACHADA REVITALIZADA

REFORMA DA LANCHONETE E ESPAÇO GOURMET

ACADEMIA

ADEQUAÇÕES DE MEIO AMBIENTE - BANDEIRA AZUL

AMPLIAÇÃO DO PAU DE CARGA

ENTRADA DE SERVIÇO

REVITALIZAÇÃO DO DECK

REPAROS NO TRAPICHE CENTRAL

NOVO PISO DA ÁREA COBERTA DE LANCHAS DA SEDE CENTRAL

ESPAÇO DAS NOVAS LOJAS

NOVOS TANQUES DE COMBUSTÍVEL COM BACIAS DE CONTENÇÃO

NOVO PORTÃO DE ACESSO DAS OFICINAS

BRINQUEDOTECA

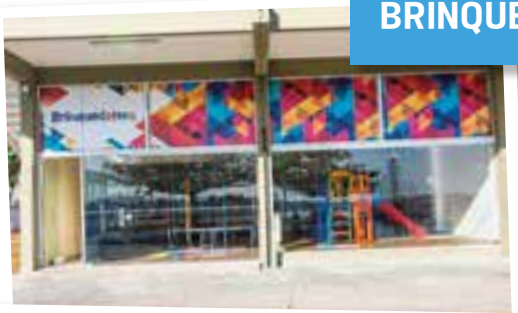

PORTÕES DE ACESSO NOS TRAPICHES CENTRAL, NORTE E SUL

NOVA ILUMINAÇÃO DOS JARDINS E DA PISCINA

DEMONSTRATIVO FINANCEIRO GESTÃO 2018/2020 - IATE CLUBE DE SANTA CATARINA - VELEIROS DA ILHA

Descrição/período	08/2018	09/2018	10/2018	11/2018	12/2018	01/2019	02/2019	03/2019	04/2019
RECEITAS	**773.623,12**	**916.260,20**	**925.854,38**	**1.310.666,00**	**1.281.495,29**	**1.291.782,58**	**1.307.833,03**	**1.107.513,55**	**1.002.081,08**
MENSALIDADE FIXA	246.359,72	245.592,92	245.971,14	245.388,27	246.359,72	265.691,05	266.870,39	266.894,68	264.811,87
OCUPACÕES DE EMBARCAÇÕES	347.255,15	359.184,05	344.253,75	356.964,40	345.673,33	374.214,25	382.485,54	376.365,41	384.338,04
OPERAÇÕES NÁUTICAS	8.169,03	5.817,42	5.554,09	4.636,39	6.024,59	7.299,22	8.763,52	15.155,42	6.145,82
VENDA E TRANSFERENCIAS DE TÍTULOS	0,00	0,00	105.000,00	110.000,00	0,00	0,00	65.000,00	2.500,00	47.500,00
RECEITAS DE EVENTOS	6.920,01	6.280,02	18.080,00	57.600,00	39.040,00	24.334,00	16.217,00	2.410,00	6.200,00
LOCAÇÕES LOJAS E OFICINAS	9.647,40	9.542,66	9.632,29	8.612,62	10.481,91	5.692,79	11.156,49	11.410,11	18.052,09
OUTRAS RECEITAS	11.101,76	14.824,31	28.798,08	14.429,16	17.235,23	31.020,45	20.551,37	35.515,15	23.713,62
VENDAS COMBUSTÍVEIS	69.800,30	161.546,48	78.865,15	307.361,71	475.053,18	433.576,89	287.712,79	272.280,68	170.980,33
RECEITAS LANCH/REST E LOCAÇOES SALAO	73.243,49	70.888,02	65.601,78	74.224,89	91.684,40	89.069,86	79.016,55	89.132,58	42.515,56
PATROCÍNIOS PROJETOS MINIST ESPORTES	797,02	43.717,60	26.097,44	132.236,44	40.735,90	58.831,23	169.429,74	34.280,92	31.562,11
RECEITAS FINANCEIRAS	6.866,66	4.481,22	4.141,73	4.192,65	15.148,22	7.564,87	6.053,09	7.137,79	6.261,64
(-) DEDUÇÕES E ABATIMENTOS DAS RECEITAS	(6.537,42)	(5.614,50)	(6.141,07)	(4.980,53)	(5.941,19)	(5.512,03)	(5.423,45)	(5.569,19)	0,00
DESPESAS	**946.615,69**	**844.008,34**	**807.764,47**	**1.176.064,95**	**1.340.340,76**	**1.396.511,64**	**1.210.625,64**	**925.416,18**	**964.628,29**
DESPESAS FIXAS C/ PESSOAL	225.613,36	209.346,55	276.271,33	233.928,32	224.617,95	176.352,94	308.197,22	194.254,25	255.092,61
DESPESAS VARIÁVEIS C/ PESSOAL	5.014,65	8.182,22	5.796,99	6.286,68	20.645,24	6.909,49	6.297,36	8.354,57	3.889,33
ENCARGOS C/ PESSOAL	61.874,66	73.015,67	79.667,15	64.914,09	80.231,46	66.981,04	95.046,80	76.230,26	111.820,07
DESPESAS COM EVENTOS NAUTICOS E SOCIAIS	63.759,34	67.658,52	77.822,33	192.576,07	135.460,17	226.240,69	127.784,45	67.353,08	63.078,74
DESPESAS GERAIS - OPERACIONAIS	92.440,58	97.244,56	96.168,66	124.562,43	114.613,81	130.461,16	130.462,74	119.478,56	118.721,26
SERVIÇOS TERCEIRIZADOS	80.918,83	75.328,28	77.761,85	64.187,42	86.414,81	78.934,10	81.653,70	72.194,18	71.452,06
SERVIÇOS DE INFORMÁTICA	7.382,39	7.408,38	7.454,75	7.232,89	7.091,03	8.044,78	7.769,29	7.605,62	11.137,11
DESOESAS COM MANUTENÇÃO	135.795,81	31.018,70	78.513,78	67.687,26	87.222,25	119.683,79	70.062,40	52.340,33	60.634,55
OUTRAS DESPESAS	26.859,38	20.870,32	55.364,12	26.053,91	94.188,27	18.735,73	19.751,46	30.799,46	39.248,40
TAXAS, IMPOSTOS E CONTRIBUIÇÕES	32.890,75	33.639,84	32.685,34	33.195,66	20.394,84	94.662,92	9.778,35	14.669,36	28.790,88
DESPESAS COM CAPTAÇÃO RECURSOS	12.776,65	6.000,00	10.295,63	6.985,00	19.217,99	7.869,88	6.063,97	8.980,36	8.502,20
DESPESAS FINANCEIRAS	3.684,54	4.626,65	3.241,41	3.227,98	6.052,73	5.121,44	3.020,55	3.862,89	485,92
PERDAS	78.358,13	13.752,04	(119.503,70)	12.058,97	12.891,77	30.428,11	18.331,22	11.561,22	4.155,54
CUSTO VENDAS BAR E REST. E LOCAÇÕES	58.096,23	49.155,02	36.841,93	61.683,20	27.921,35	71.202,26	59.508,07	34.762,11	21.234,08
CUSTO SERVIÇOS TERCEIRIZADOS - BAR E REST.	9.532,02	4.504,79	20.361,16	1.558,92	6.749,10	11.161,04	5.574,07	13.681,91	20.226,95
CUSTO VENDAS COMBUSTÍVEIS	51.618,37	142.256,80	69.021,74	269.926,15	396.627,99	343.722,27	261.323,99	209.288,02	146.158,59

05/2019	06/2019	07/2019	08/2019	09/2019	10/2019	11/2019	12/2019	01/2020	02/2020	03/2020	04/2020	05/2020
949.499,37	**1.138.274,24**	**805.541,90**	**973.231,50**	**864.693,72**	**974.208,79**	**1.051.101,39**	**1.236.148,44**	**1.387.435,65**	**1.197.957,43**	**866.163,80**	**788.543,02**	**784.768,79**
266.490,51	265.231,54	264.182,36	263.972,52	262.503,65	261.874,14	262.293,81	262.713,48	262.713,48	262.393,80	261.255,11	261.253,82	261.354,46
372.905,61	395.079,62	391.543,49	406.986,13	396.780,15	410.683,16	412.802,43	400.630,62	408.299,75	389.699,64	405.622,85	395.573,34	392.233,98
7.311,22	6.636,10	5.714,31	7.851,42	5.684,07	1.698,20	5.559,01	6.827,14	4.645,50	18.166,05	9.569,67	7.260,75	7.211,50
60.000,00	125.000,00	0,00	110.000,00	0,00	90.000,00	75.000,00	0,00	145.000,00	85.000,00	0,00	0,00	0,00
15.542,50	9.740,80	1.210,00	4.730,00	8.180,02	2.840,00	18.890,00	59.320,01	36.560,03	24.415,00	21.010,05	200,00	(760,00)
16.733,73	16.599,97	15.789,84	14.877,55	12.723,06	499,41	9.704,73	29.668,88	11.249,53	17.666,80	19.656,13	14.621,31	2.148,42
90.233,89	113.391,15	25.304,59	68.738,94	87.746,61	58.818,87	77.521,03	29.292,66	27.095,76	30.316,57	25.261,69	23.241,30	10.609,96
69.074,01	137.699,22	62.217,96	63.964,05	70.002,49	135.549,29	176.075,00	434.827,69	472.639,09	348.694,01	117.943,43	82.697,54	105.579,90
6.580,00	11.030,00	7.860,00	25.570,00	12.772,04	6.142,01	8.030,00	4.814,98	11.981,02	2.960,00	1.102,00	0,00	0,00
49.702,42	67.218,02	0,00	0,00	0,00	0,00	0,00	0,00	0,00	0,00	0,00	0,00	0,00
6.212,21	5.987,03	7.785,04	6.540,89	8.771,19	6.103,71	5.225,38	8.052,98	7.251,49	18.645,56	4.742,87	3.694,96	6.390,57
(2.483,93)	(207,70)	0,00	0,00	(469,56)	0,00	0,00	0,00	0,00	0,00	0,00	0,00	0,00
703.857,04	**798.763,39**	**572.106,03**	**665.190,28**	**635.664,93**	**951.039,08**	**1.026.573,36**	**1.850.875,89**	**1.312.680,91**	**1.523.831,15**	**902.868,67**	**538.083,08**	**724.893,93**
166.265,66	189.073,14	194.221,00	170.826,46	153.652,22	230.529,90	211.544,26	248.621,59	224.800,27	240.354,19	185.274,96	138.405,86	204.618,72
4.569,15	3.792,38	7.136,12	6.616,12	11.577,88	7.553,04	4.061,06	39.069,66	37.902,65	12.428,24	15.743,41	13.560,10	15.588,97
54.863,21	68.591,80	54.003,60	70.525,16	51.479,73	59.339,56	58.561,91	29.892,53	67.299,73	77.180,83	70.464,82	38.312,27	62.710,65
70.960,11	58.204,19	20.870,04	42.443,85	63.345,61	34.507,63	109.981,93	232.384,87	71.359,05	105.116,03	94.234,93	2.063,75	24.883,92
108.598,95	99.509,62	102.063,08	107.595,11	93.914,25	153.111,33	112.662,45	109.221,27	137.786,20	142.424,49	119.646,64	95.415,49	102.153,31
94.595,78	86.062,02	35.753,01	66.304,08	63.180,32	55.522,03	70.466,44	69.211,40	71.179,80	82.408,86	81.084,30	67.298,69	60.744,56
11.469,37	8.123,28	9.846,79	8.896,67	7.741,88	7.492,45	7.046,22	6.747,39	7.947,88	7.589,37	7.432,53	7.229,98	8.338,69
57.891,11	38.592,62	47.220,69	85.661,33	67.368,10	257.207,58	219.865,65	158.784,54	159.563,97	112.815,48	171.537,56	66.548,26	110.841,48
11.219,70	16.701,37	17.429,96	9.384,61	12.569,46	17.755,19	35.771,75	443.676,38	22.751,09	41.402,48	23.421,11	13.714,13	18.995,08
18.038,60	73.163,99	23.874,36	13.120,72	18.922,51	9.989,45	22.082,52	49.420,93	150.860,49	370.509,96	9.900,83	338,12	9.750,73
6.348,40	6.000,00	7.934,04	9.502,50	6.627,85	11.615,86	9.889,65	12.645,80	7.090,00	8.245,60	8.481,14	7.000,00	7.000,00
1.634,20	1.065,22	457,42	961,67	1.244,27	1.128,17	1.405,81	3.021,48	3.839,95	3.028,65	1.606,70	563,06	546,85
36.543,16	26.564,12	2.204,55	20.923,06	24.911,36	37.876,66	11.610,44	68.559,95	(57.249,41)	38.980,37	16.902,53	17.264,48	11.475,36
1.865,46	9.057,72	75,00	0,00	78,00	1.576,00	238,00	2.822,50	32,00	0,00	0,00	0,00	0,00
0,00	0,00	0,00	0,00	0,00	0,00	0,00	0,00	0,00	0,00	0,00	0,00	0,00
58.994,18	114.261,92	49.016,37	52.428,94	59.051,49	65.834,23	151.385,27	376.795,60	407.517,24	281.346,60	97.137,21	70.368,89	87.245,61

UNIDADES DE CONSERVAÇÃO BEM PERTINHO DE NÓS. VOCÊ CONHECE?

O comitê Gestor do Bandeira Azul do Iate Clube de Santa Catarina - Veleiros da Ilha vem trabalhando para preservar nosso meio ambiente, por isso é preciso reforçar e instruí-los sempre sobre a importância das unidades de conservação que temos em nosso entorno que estão expostas na placa da bandeira azul do clube.

Você sabia que aqui bem pertinho do clube temos cinco Unidades de Conservação? Cada uma tem suas peculiaridades, mas a sua preservação é de extrema importância para todo o ecossistema da nossa região, vamos falar um pouco mais delas. Conheça cada uma delas:

APA DA BALEIA FRANCA - Vai da ponta sul da Caieira da Barra do Sul, passando por Naufragados e Açores, até o final do Pântano do Sul, isso somente aqui na Ilha De Santa Catarina, alcançando ainda Palhoça e Balneário Rincão. Entre os meses de julho e dezembro as baleias migram para o sul de Santa Catarina em buscas de águas mais quentes e calmas para sua reprodução e o objetivo da APA da Baleia Franca é proteger a baleia-franca-austral.

RESERVA EXTRATIVISTA MARINHA DO PIRAJUBAÉ - O nome é grande, mas sabe o que tem lá que você conhece bem? O Berbigão. Localizada no Rio Tavares, essa reserva tem como objetivo cultivar e preservar a pesca deste molusco, bem como os impactos ambientais causados na região.

Estação Ecológica de Carijós - Localizado na Baía Norte, em duas glebas, uma em Ratones e outra no Saco Grande, esta Estação Ecológica abrange um espaço de 759,34 hectares. Seu nome é uma homenagem aos índios residentes na ilha na época da colonização e seu objetivo é proteger, além do ecossistema e manguezais, áreas da restinga, rios e banhados.

APA DE ANHATOMIRIM - Se você já navegou até o Tinguá ou visitou a Ilha da Fortaleza de Santa Cruz de Anhatomirim com certeza passou na APA de Anhatomirim. Uma região maravilhosa que vale o passeio, mas que demanda atenção, pois esta unidade de conservação tem algumas restrições, principalmente para a navegação. A APA de Anhatomirim tem como objetivo assegurar a proteção de população residente de golfinhos da espécie Sotalia Guianensis, bem como sua área de alimentação e reprodução.

RESERVA BIOLÓGICA MARINHA DO ARVOREDO - Localizada entre os municípios de Florianópolis e Bombinhas, a Reserva Ecológica Marinha do Arvoredo possui 17.600 hectares de superfície e abriga em seu interior as Ilhas do Arvoredo, Galé, Deserta, Calhau de São Pedro e uma grande área marinha que circunda esse arquipélago. A reserva tem como objetivo proteger um espaço da costa brasileira que apresenta grande importância biológica como diversas espécies de peixe, as aves, sítios arqueológicos com sambaquis e inscrições rupestres.

O QUE É PROÍBIDO NA REBIO DO ARVOREDO?

1. No interior da Reserva é proibida qualquer modalidade de pesca e atividades de recreação e turismo, tais como o mergulho, passeios e esportes náuticos.
2. Entrar ou ancorar na área da Reserva sem autorização é proibido.
3. É permitida apenas a passagem pelo interior da Reserva utilizando as Rotas de Passagem e o abrigo em dias de mar ruim.
4. Não é permitido o desembarque nas áreas terrestres da Reserva, salvo em situações de emergência.

O QUE É PROIBIDO NA APA DE ANHATOMIRIM?

1. É proibido o trânsito de embarcação de esporte e recreio no interior da Zona de Proteção de Botos - ZPB (Excluem-se dessa regra as embarcações locais cadastradas).
2. É proibida a descarga do esgoto de qualquer embarcação no interior da APA de Anhatomirim, ou em qualquer corpo d'água cuja drenagem ou correnteza,alcance a unidade.
3. A aproximação em praias deve ser realizada de maneira perpendicular a costa.

LEI DE INCENTIVO AO ESPORTE

O Iate Clube de Santa Catarina é referência entre os clubes de todo país quando o assunto é Lei de Incentivo ao Esporte. O trabalho junto ao Ministério da Cidadania (resultante da união do Ministério do Desenvolvimento Social, Ministério do Esporte e o Ministério da Cultura) é desenvolvido no Veleiros da Ilha há 9 anos.

Durante todos estes anos o Clube já recebeu mais de R$ 4.500.000,00 que foram investidos em atletas, infra-estrutura, competições, viagens, capacitação profissional e investimento e calendário de eventos. No momento, o Iate Clube de Santa Catarina conta com dois projetos em andamento, sendo um deles em execução e outro aprovado para início. Saiba mais:

PROJETO CALENDÁRIO NÁUTICO 2019/2020 - CIDADE DE FLORIANÓPOLIS - ANO 4 - PROCESSO Nº 58000.005543/2018-31 - Nº SLIE: 1813953-12.

O presente projeto tem como objeto a continuidade dos trabalhos desenvolvidos pelo clube junto a Lei Federal de Incentivo ao Esporte, agora em sua sétima fase, onde complementamos a estrutura técnica já concebida nos projetos anteriores – fases anteriores, novamente com a realização de 16 eventos de vela que comporão o Calendário Esportivo de Vela Classes Monotipos e Oceano da cidade de Florianópolis durante o ano/temporada de 2019/2020, com toda estrutura adequada para o seu desenvolvimento e a continuidade do desenvolvimento de aulas sistemáticas junto às classes de vela.

Obs: em execução, contudo suspenso em virtude da situação da pandemia instalada pela COVID w19).

PROJETO CICLO OLÍMPICO 2020 - VELEJANDO RUMA A TÓQUIO - PROCESSO Nº 58000.005535/2018-94 - Nº SLIE: 1813974-47.

O presente projeto tem em seu objeto a ampliação do trabalho da equipe de vela do Iate Clube de Santa Catarina - Veleiros da Ilha, através da incrementação do corpo técnico com a contratação de equipe técnica complementar com Fisioterapeuta, Nutricionista e Preparador Físico, ainda, ampliação da estrutura física de treino com aquisição de cartão para vale alimentação para os atletas da equipe (classes monotipos) e garantia da presença de vários de nossos atletas em competições nacionais e internacionais, visando sua preparação para os Jogos Olímpicos de 2020 (adiados para 2021).

SELETIVA DE OPTIMIST:

FLOTILHA DO IATE CLUBE DE SANTA CATARINA CLASSIFICA QUATRO VELEJADORES PARA AS COMPETIÇÕES INTERNACIONAIS

Fotos Fábio Aranda

SELETIVA TERMINOU COM GRANDE DESEMPENHO DOS ATLETAS DE SANTA CATARINA.

A flotilha do Iate Clube de Santa Catarina fez bonito velejando "em casa". Mais uma vez o Veleiros da Ilha terá quatro atletas integrando as seleções brasileiras, repetindo o feito do ano passado, nas competições internacionais de vela ao longo do ano. A definição dos classificados foi confirmada após a realizaão da Seletiva de Optimist, na Sede Oceânica, em março deste ano. O estado terá como representantes, Fernando Menezes (Mundial), Clara Matheus (Europeu), Guilherme Menezes (Asiático) e João Marcelo Carlin (Norte-Americano).

A semana foi bastante competitiva e com condições difíceis para os velejadores, mas o último dia de regatas veio como um presente para os atletas. O sábado decisivo proporcionou as melhores condições de todo campeonato com o clássico vento nordeste, de 8 a 12 nós, soprando constantemente na raia de Jurerê. Com isso, as três regatas finais do programa foram disputadas completando as doze previstas para todo campeonato.

SELETIVA DE
OPTI
MIST

ARB BRA
3309
ARB BRA
4037
ARB BRA
4006
25
60

Na Seletiva, o campeão foi o carioca Lucas Freitas, que já havia conquistado o título brasileiro, com Joana Gonçalves na segunda posição e Fernando Menezes, do Iate Clube de Santa Catarina, em terceiro. Entre as meninas, Clara Matheus foi a melhor catarinense terminando na segunda posição e em sétimo no geral.

No entanto, além dos resultados da seletiva, era preciso considerar a pontuação do Campeonato Brasileiro. Para definir os classificados foram utilizados os seguintes critérios: soma da pontuação do Brasileiro (eliminando o pior resultado) e soma da Seletiva (eliminando o pior resultado). Com doze regatas realizadas em cada campeonato, os atletas somaram vinte e duas regatas, já com os descartes, e ao final foi retirado o terceiro pior resultado de cada velejador, independente de qual competição, somando assim 21 regatas no acumulado geral.

Além das vagas para os Campeonatos Mundial, Europeu e Norte-Americano, mais sete vagas foram abertas para o Brasil para a disputa do Campeonato Asiático. Confira (quadro ao lado) como ficaram as distribuições de vagas para as competições internacionais:

FLOTILHA DO IATE CLUBE DE SANTA CATARINA:

Além dos classificados para os campeonatos internacionais, a flotilha do Veleiros da Ilha teve muitos motivos para comemorar. Fernando Menezes, terceiro colocado no geral, levou o título na categoria Juvenil, enquanto Clara Matheus foi a vice-campeã no naipe Feminino. Entre os velejadores mirins, pódio duplo para o clube, com Davi Neves em primeiro e Arthur Back na quarta posição.

CLASSIFICADOS PARA O MUNDIAL (GARDA, ITÁLIA)

1º - Lucas Freitas (ICRJ - RJ)
2ª - Joana Gonçalves (ICRJ - RJ)
3º - Alex Kuhl (EVI - SP)
4º - Fernando Menezes (ICSC - SC)
5º - Gustavo Glimm (VDS - RS)

CLASSIFICADOS PARA O EUROPEU (TALLINN, ESTÔNIA)

6º - Miguel Machado (ICES - ES)
7ª - Clara Meyer Matheus (ICSC - SC)
8º - Eduardo Guimarães (CNC - RJ)
9ª - Julia Carreirão (ICRJ - RJ)

CLASSIFICADOS PARA O ASIÁTICO (TRINCOMALEE, SRI LANKA)

10ª - Gabriela Vassel (CCSP - SP)
11º - Erick Carpes (VDS - RS)
12º - Newton Passos (ICRJ - RJ)
13º - Douglas Said (EVI- SP)
14º - Guilherme Menezes (ICSC - SC)
15º - Luiz Felipe Giagio (CNC - RJ)
16ª - Gabriela Sufan Berlinsky (ICRJ - RJ)

CLASSIFICADOS PARA O NORTE-AMERICANO (CANCUN, MÉXICO)

17º - Vitor Bahia (YCB - BA)
18º - Luc Le Corre (YCSA - SP)
19º - Julio César Magalhães (CICP - PE)
20º - Antônio da Fonte (CICP - PE)
21º - Alexandre Becker Santos (VDS - RS)
22º - Henrique Lowy (YCSA - SP)
23º - Pedro Rosa (CDJ - RS)
24º - João Marcelo Carlin (ICSC - SC)
25º - João Pedro Cardoso (ICI - PE)
26º - Lucas Geyer (CDJ - RS)
27º - Leonardo Caminha (VDS - RS)
28º - Melissa Paradeda (EVI - SP)
29º - Valentina de Araújo (CICP - PE)
30º - Carolina Witsiers (CCSP - SP)
31º - Helena Victorio (ICRJ - RJ)

A Seletiva de Optimist faz parte do PROJETO CALENDÁRIO NÁUTICO 2019/2020- Cidade de Florianópolis – ANO 4 – Nº SLIE: 1813953-12 – Processo nº 58000.005543/2018-31, conta com os patrocínios das empresas ENGIE Energia, Nortox, Diprape, Casas D'Agua, Bry Tecnologia ainda do patrocinador pessoa física Sr. Umberto Gobbato.

nortox.com.br
/nortoxbrasil
/nortoxsa
/nortox-sa
66 ANOS DE
TRADIÇÃO
E INOVAÇÃO
Sempre ao lado do agricultor, aprendemos as lições que nos tornaram a maior empresa brasileira em nosso segmento. Conhecer a terra, saber a hora de plantar, saber colher, saber valorizar os bons parceiros e, sobretudo, saber que não há obstáculo capaz de resistir ao trabalho e à vontade de superar e vencer grandes desafios. Assim é o nosso Brasil. Assim é a Nortox.
NORTOX

Fotos Divulgação

FLOTILHA DE OPTIMIST DO ICSC BRILHA NAS COMPETIÇÕES NACIONAIS

VELEJADORES DO IATE CLUBE DE SANTA CATARINA CONQUISTARAM ÓTIMOS RESULTADOS NO BRASILEIRO E SUL-BRASILEIRO DA CATEGORIA

Após um ano repleto de conquistas, a flotilha do Iate Clube de Santa Catarina reforçou o grande desempenho nos campeonatos Brasileiro e Sul-Brasileiro, ambos realizados em Porto Alegre, em dezembro de 2019 e janeiro de 2020.

DAVI NEVES CONQUISTOU O BICAMPEONATO NA CATEGORIA ESTREANTES

Pelo segundo ano consecutivo, o jovem Davi Neves subiu ao lugar mais alto do pódio na categoria Estreantes, repetindo o feito de 2018, em competição realizada na Sede Oceânica do Iate Clube de Santa Catarina. Em Porto Alegre, Davi venceu todas as regatas do programa para comemorar o bicampeonato.

Pelos Estreantes, além dos resultados, importante ressaltar a evolução dos atletas. Luca Nogueira (24º),

Heitor Rangel (26º), Lucca Carbone (43º), Ivo Scampini (49º), Sofia Moreira (50ª) e Luiza Mateus (52ª) foram os representantes do ICSC na competição. Destaque ainda para o troféu de terceiro lugar de Sofia na categoria Mirim Feminino.

VETERANOS

Após um ano intenso e de muitas competições regionais, nacionais e internacionais, a flotilha de Veteranos do Veleiros da Ilha cumpriu muito bem seu papel no último compromisso do ano. Fernando Menezes terminou a competição em quinto lugar na classificação geral entre os 111 atletas inscritos na competição.

Clara Mateus também teve um desempenho muito bom fechando no top-10, com a 10ª colocação geral e o terceiro lugar entre as meninas, garantindo mais um pódio pro Veleiros da Ilha. Guilherme Menezes ficou com a 16ª posição e logo atrás veio Livia Nogueira, 22ª geral e 6ª entre as meninas. João Marcelo Carlin (32º), Luana Dextré (34ª geral, 9ª Feminino e vice-campeã Infantil), Gabriel Vantajo (45º) e Arthur Back (33º flotilha prata) completaram a equipe do ICSC na competição.

CAMPEONATO BRASILEIRO - VELEIROS CLASSIFICA QUATRO ATLETAS PARA O SUL-AMERICANO E DAVI NEVES CONQUISTA MAIS UM TÍTULO

Após o título Sul-Brasileiro, o atleta Davi Neves voltou a brilhar e conquistou Copa Brasil de Estreantes da Classe Optimist tornando-se campeão brasileiro da categoria. A conquista veio após cinco regatas realizadas ao longo de três dias em Porto Alegre, com sede no Veleiros do Sul, em janeiro deste ano.

Com cinco regatas realizadas, Davi somou dois primeiros, dois segundos e um quarto lugar, sendo esse seu descarte, totalizando apenas seis pontos perdidos. Logo atrás vieram o baiano João de Souza (12pp) e Isadora Fontana (14pp), segundo e terceiro colocado, respectivamente.

A Flotilha do Veleiros da Ilha na categoria Estreantes teve muitos motivos para comemorar. Ao longo dos dias os velejadores mostraram muita evolução. Heitor Rangel (23º), Luca Nogueira (44º), Lucca Carbone (51º), Lara de Oliveira (73ª), Ivo Scampini (80º) e Luisa Mateus (89ª) representaram o clube.

Após o título nacional de Davi Neves, na categoria Estreantes, e do terceiro lugar por equipes, quatro velejadores do ICSC conquistaram vagas para o Campeonato Sul-Americano, ao final do Campeonato Brasileiro de Veteranos, comprovando a ótima fase dos atletas de Santa Catarina. Mais uma vez Clara Mateus, Fernando Menezes, Guilherme Menezes e João Marcelo Carlin serão os representantes de Santa Catarina na seleção que contará com 15 velejadores.

Após as doze regatas, o Campeonato Brasileiro foi definido e os catarinenses conquistaram ótimos resultados. Fernando Menezes fechou a competição na sexta colocação, entre os 141 velejadores na disputa, seguido de perto por Clara Mateus, nona no geral e quarta entre as meninas. Já Guilherme, vice-campeão Sul-Americano em 2019, foi o 12º colocado na classificação.

O Veleiros da Ilha contou ainda com a participação de mais quatro atletas na competição. João Marcelo Carlin fez um grande campeonato e também ficou com a vaga para o Sul-Americano ao terminar na 20ª posição. Ainda na flotilha ouro, Gabriel Vantajo o 43º, enquanto na flotilha prata Livia Nogueira foi a primeira (72º no geral) e Luana Dextré a 11ª (82º no geral).

GUILHERME ROTH, ANDREY GODOY E JOANA RIBAS SÃO OS CAMPEÕES DO 41º CAMPEONATO SUL-BRASILEIRO DE LASER

VELEJADORES APROVEITARAM CONDIÇÕES PERFEITAS EM JURERÊ PARA UM CAMPEONATO DE ALTO NÍVEL TÉCNICO NO VELEIROS DA ILHA

Fotos Fábio Aranda

Sol, vento nordeste e água clara confirmaram um cenário perfeito para a realização do 41º Campeonato Sul-Brasileiro de Laser, realizado na Sede Oceânica do Veleiros da Ilha. Após três dias de disputas, Guilherme Roth (Standard), Andrey Godoy (Radial) e Joana Ribas (4.7) comemoram os títulos da competição que reuniu 50 competidores de seis estados na raia do Veleiros da Ilha.

Guilherme Roth, do Veleiros do Sul, comemorou o título na classe Laser Standard somente na última regata do programa. Em um duelo parelho com o companheiro de clube, Marcelo Gallicchio, o gaúcho cruzou a linha em primeiro lugar na disputa final para vencer o campeonato com apenas um ponto de diferença sobre o vice-campeão. O Veleiros do Sul completou o pódio geral da categoria com Francisco Ruschel na terceira posição. Anderson Oliveira e Luciano de Oliveira, ambos do Iate Clube de Santa Catarina, completaram o top-5 em quarto e quinto lugares, respectivamente.

Atleta do Iate Clube Lago de Itaipu, o paranaense Andrey Godoy confirmou o título de Laser Radial após três dias extremamente consistentes em Jurerê ao somar quatro vitórias e três segundos lugares nas sete regatas do campeonato. Na classe Laser Radial, o Iate Clube de Santa Catarina conquistou um resultado importante com o terceiro lugar geral de José Irineu, atleta de Vela Jovem do Veleiros da Ilha, ficando atrás do campeão Andrey e do gaúcho Felipe Fraquelli.

Assim como na Laser Radial, as disputas da classe 4.7 foram definidas por apenas um ponto. A gaúcha Ana Ribas recuperou-se de uma largada escapada no sábado para confirmar o título da competição com 20 pontos perdidos, contra 21 de Guilherme Jung, também do Veleiros do Sul. Luiz da Silva, do Iate Clube Lago do Itaipu, completou o pódio na terceira posição.

O 41º Campeonato Sul-Brasileiro de Laser faz parte do PROJETO CALENDÁRIO NÁUTICO 2019/2020- Cidade de Florianópolis – ANO 4 – Nº SLIE: 1813953-12 – Processo nº 58000.005543/2018-31, conta com os patrocínios das empresas ENGIE Energia, Nortox, Diprape, Casas D'Agua, Dry Tecnologia ainda do patrocinador pessoa física Sr. Umberto Gobbato.

GALERIA DE CAMPEÕES DO 41º CAMPEONATO SUL-BRASILEIRO DE LASER

Standard

Geral: Guilherme Roth (Veleiros do Sul – RS)

Sub-19: Francisco Ruschel (Veleiros do Sul – RS)

Sub-21: Guilherme Perez (Clube dos Jangadeiros – RS)

Pré-Master: Anderson Candemil (Iate Clube de Santa Catarina – SC)

Master: Guilherme Roth (Veleiros do Sul – RS)

Grand Master: Augusto Moreira (Veleiros do Sul – RS)

Radial

Geral: Andrey Godoy (Iate Clube Lago de Itaipu – PR)

Sub-17 Masculino: Felipe Fraquelli (Veleiros do Sul – RS)

Sub-17 Feminino: Isadora Dal Ri (Clube dos Jangadeiros – RS)

Sub-19 Masculino: José Irineu (Iate Clube de Santa Catarina – SC)

Sub-19 Feminino: Manuella de Oliveira (Veleiros do Sul – RS)

Pré-Master Masculino: Alessandro Witoslawski (Iate Clube de Santa Catarina – SC)

Master Masculino: Nalton Coelho (Iate Clube de Santa Catarina – SC)

Master Feminino: Rossana Ramos (Iate Clube de Brasília – DF)

Grand Master: Elimar Bittar (Clube Naval Charitas – RJ)

Great Grand Master: Fernando Navarro (Iate Clube de Santa Catarina – SC)

4.7

Geral: Joana Ribas (Veleiros do Sul – RS)

Sub-16 Masculino: Antônio Paglioli (Veleiros do Sul – RS)

Sub-16 Feminino: Júlia Sampaio (Iate Clube de Brasília – DF)

Sub-18 Masculino: Guilherme Jung (Veleiros do Sul – RS)

Sub-18 Feminino: Joana Ribas (Veleiros do Sul – RS)

REGATA VOLTA À ILHA DE SANTA CATARINA: UM DIA DE SUPERAÇÃO APÓS QUASE 24H

EQUIPES PRECISARAM VENCER AS ADVERSIDADES PARA COMPLETAR AS 75 MILHAS NÁUTICAS AO REDOR DA ILHA.

Imagine começar a velejar na manhã de sábado e só terminar o trajeto quando amanhece no domingo. Encarar a Regata Volta à Ilha de Santa Catarina, etapa que anualmente encerra o calendário náutico do Iate Clube de Santa Catarina, é exatamente isso.

Em dias com condições adversas, a missão de percorrer às 75 milhas náuticas (cerca de 120 km) se torna ainda mais complicado e exige muitos dos velejadores. E foi isso mesmo que aconteceu na 51ª edição da principal regata oceânica do clube.

O vento não apareceu e às 10h, horário previsto para o início da regata, a comissão precisou postergar a largada. Quase vinte minutos de espera para finalmente as quase 30 embarcações largarem para mais uma jornada ao redor da Ilha.

Uma leve brisa surgiu e acompanhou as tripulações ao longo do percurso até o extremo Sul da Ilha. Sinal de que tudo poderia ser mais fácil. Ao chegarem em Naufragados, mais uma vez o vento parou e por lá as primeiras embarcações tiveram muitas dificuldades. Engano de quem pensou que seria tranquilo..

As horas se passaram e na primeira atualização por rádio, às 18h, a sensação é de que muitos teriam uma longa noite pela frente. Naquele momento, alguns ainda passavam pelas praias do Leste e os líderes começavam a apontar no norte da Ilha, entre Praia Brava e Canasvieiras.

Mais algumas horas de espera até a primeira tripulação informar que estava se aproximando da chegada. Após 10h40 de regata a equipe de Itajaí passava em frente ao Grupo de Busca e Salvamento na Beira-mar Norte para completar o evento.

Um pouco depois chegaram Catuana Kim, Terroso, Katana e Zeus Team, estes antes da madrugada

CONFIRA OS VENCEDORES EM CADA CLASSE

ORC
Catuana Kim

IRC
Itajaí Sailing Team

C30
Katana/Portobelo

RGS Geral e RGS A
Zuriel

RGS Cruzeiro Geral e RGS Cruzeiro A
Sorelle

Bico de Proa A
Alebrije

de domingo. Na segunda chamada de rádio, realizada às 00h, mais uma vez a expectativa era grande para saber onde estava cada tripulação. Todos eles já no norte da Ilha, mas com o vento teimando em não apertar.

Pouco depois de começar o domingo chegava a tripulação do Ursa Maior. Uma hora e meia mais tarde Pangea, Garrotilho e Açores III. Logo na sequência vieram Sorelle, Biruta e Quival.

Ao amanhecer, quatro barcos ainda desafiavam os ventos e o cansaço para completar o percurso até as proximidades da Ponte Hercílio Luz. Um a um eles foram superando as adversidades. Aprendi, Mar Sem Fim, Santa Fé e Alebrije fecharam a flotilha. 9h17 da manhã de domingo, quase 24h após a largada, e mais uma Regata Volta à Ilha de Santa Catarina era concluída.

Nas disputas da Regata Ilha do Largo as condições também exigiram muitos das tripulações. No duelo entre os HPE, a diferença entre as duas tripulações foi mínima com Força 12 levando a melhor sobre o Arretado por apenas um minuto e dez segundos de vantagem. Na classe Bico de Proa, após tempo corrigido, quem levou a melhor foi a tripulação do Tigre, seguido por Mãe D´Água, Vento Solar e Eleuteria.

REGATA ILHA DO LARGO

HPE
Força 12

Bico de Proa B
Tigre

A 51ª Regata Volta à Ilha de Santa Catarina faz parte do PROJETO CALENDÁRIO NÁUTICO 2019/2020-Cidade de Florianópolis – ANO 4 – Nº SLIE: 1813953-12 – Processo nº 58000.005543/2018-31, que conta com os patrocínios das empresas ENGIE Energia, Nortox, Diprape, Casas D'Agua, Dry Tecnologia ainda do patrocinador pessoa física Sr. Umberto Gobbato.

31º CIRCUITO OCEÂNICO DA ILHA SANTA CATARINA

EDIÇÃO CONTOU COM 34 EMBARCAÇÕES E CONDIÇÕES DE TODOS OS TIPOS EM JURERÊ

Fotos Fábio Aranda

O 31º Circuito Oceânico da Ilha de Santa Catarina ficará marcado para sempre na história do Iate Clube de Santa Catarina. Com 34 tripulações presentes, recorde dos últimos dez anos, os velejadores enfrentaram todas as condições possíveis ao longo dos quatro dias na raia de Jurerê.

No domingo decisivo foram realizadas as últimas regatas barla-sota, para todas as classes exceto Bico de Proa e RGS Cruzeiro que tiveram mais uma de percurso. O dia final amanheceu com sol, mas logo no início da tarde a chuva voltou a dar as caras na capital catarinense repetindo o cenário de quinta-feira, primeiro dia de competições.

Com sete barcos na flotilha a classe C30 teve uma disputa acirrada pelo título entre duas tripulações de Ilhabela (SP). Ao final, melhor para o campeão Caballo Loco, que desbancou o vencedor de 2019, Kaikias. O pódio foi completo com o Loyalty em terceiro lugar. O 31º Circuito Oceânico contou com primeira etapa do Campeonato Brasileiro da categoria que tem seu desfecho em Ilhabela.

CONFIRA TODOS OS CAMPEÕES DO 31º CIRCUITO OCEÂNICO DA ILHA DE SANTA CATARINA:

ORC Geral

Dourado (Marinha do Brasil)

IRC Geral

Crioula (Rio Grande do Sul)

IRC A

Crioula (Rio Grande do Sul)

IRC B

Kamikaze XI (Rio Grande do Sul)

C30

Caballo Loco (São Paulo)

RGS A

Dona Bola (Rio de Janeiro)

RGS B

Katana II (Joinville)

RGS Geral

Dona Bola (Rio de Janeiro)

HPE-25

Arretado/Ratones Craft Beer (Santa Catarina)

RGS Cruzeiro

Mar Sem Fim (Santa Catarina)

Na classe IRC, vitória para o veleiro Crioula, do Rio Grande do Sul, que dominou as disputas em Jurerê vencendo quatro das seis regatas do programa. Kamikaze XI, vice-campeão, e Itajaí Sailing Team, terceiro, vieram logo atrás na flotilha que contou com oito equipes. Na ORC Geral, três embarcações brigaram pelo título e ao final deu Dourado, da Marinha do Brasil, seguido por Bijupirá e Catuana Kim.

Boas disputas também na classe RGS Geral que teve como grande vencedor o Dona Bola, do Rio de Janeiro. Apenas dois pontos separaram a equipe dos vice-campeões Garrotilho. Em terceiro lugar ficou o Katana II. Na classe HPE-25 deu Arretado/Ratones Craft Beer, com o AJX Força 12 na segunda posição.

Já na classe RGS Cruzeiro, o Mar Sem Fim manteve a liderança após vitória no último dia e trouxe o título para o Iate Clube de Santa Catarina. Blade Runner foi o vice-campeão e Tuara 1 o terceiro.

O 31º Circuito Oceânico da Ilha de Santa Catarina faz parte do PROJETO CALENDÁRIO NÁUTICO 2019/2020- Cidade de Florianópolis – ANO 4 – Nº SLIE: 1813953-12 – Processo nº 58000.005543/2018-31, conta com os patrocínios das empresas ENGIE Energia, Nortox, Diprape, Casas D'Agua, Bry Tecnologia ainda do patrocinador pessoa física Sr. Umberto Gobbato.

15 E 16 DE AGOSTO
DAS 9H ÀS 17H

ELEIÇÕES 2020 ICSC VELEIROS DA ILHA

SEU VOTO É MUITO IMPORTANTE

CHAPA COMODORIA

Comodoro
Ildefonso Witoslawski Junior

Vice-Comodoro de Adm. e Finanças
Geraldo Isoldi de Mello Castanho

Vice-Comodoro Patrimônio e Obras
Luiz Fernando Lima Beltrão

Vice-Comodoro de Eventos e Social
Rodrigo Ruhland

CONSELHO FISCAL
3 CONSELHEIROS

Fabiano Dalsenter, Jose Carlos da Silva, Norberto Dias.

SÁBADO • 15/08/2020
09H - INÍCIO DA PRIMEIRA CHAMADA;
09H30 - INÍCIO DA SEGUNDA CHAMADA;
17H - SUSPENSÃO DA ASSEMBLÉIA E FECHAMENTO DAS URNAS;

DOMINGO • 16/08/2020
9H - REABERTURA DA ASSEMBLÉIA E REABERTURA DAS URNAS;
17H - ENCERRAMENTO DA ASSEMBLÉIA.

CONSELHO DELIBERATIVO
20 CONSELHEIROS
(Vote em 10 dos candidatos abaixo)

Alberto Uhlmann Santoro
Anderson Candemil de Oliveira
Andre Luiz Alves
Armando Stumpf
Carlos Alberto da Silva Jr (Manicaca)
Celso Luiz Muller Farias
Christian Franzen
Dionisio Durieux
Dirceu Heitor Jendiroba Filho
Fabio Berendt Pinto da Luz
Felipe Schaefer de Linhares
George Alfredo Tronca
Guilherme Sabino Rupp
Henrique Wolinger Luckmann
John Josué Vieira
Jorge Luiz Canella
Leonardo de Carlos Back
Leone Carlos Martins
Manuel Fontes Dias (Maneca)
Maurity Borges Junior
Michael Greenberg
Paulo Brisiguelli Schaefer
Ricardo de Carvalho Pereira
Rogério Capella
Zany Estael Leite

Informações: 48 3225-7799

2º Torneio de Dominó

IATE CLUBE DE SANTA CATARINA - VELEIROS DA ILHA

MARCOS DELLA E ALMIR VENCEM O 2º TORNEIO DE DOMINÓ DO IATE CLUBE DE SANTA CATARINA

EDIÇÃO REPETE O SUCESSO DA ESTREIA COM PRESENÇA DE 20 DUPLAS NA SEDE CENTRAL DO VELEIROS DA ILHA

Em clima de muita descontração foi realizado o 2º Torneio de Dominó do Iate Clube de Santa Catarina, na Sede Central do Veleiros da Ilha. O evento reuniu 20 duplas e teve como campeões Marcos Della e Almir.

Seguindo o mesmo formato da edição anterior, as vinte duplas foram colocadas em quatro grupos de cinco. Todos jogavam contra todos na chave e os quatro primeiros avançaram para as oitavas de final. A partir desta fase, o torneio seguiu em formato eliminatório até a final.

Na decisão, a dupla Marcos Della e Almir venceu Luiz Gonzaga Schmitz e Ildo Luis Lodetti. Em terceiro lugar, completando o pódio, ficou a dupla Esperidião Amin e Orlando Teixeira.

Jantar dos Campeões da Temporada 2018/2019 de Pesca

JANTAR DE PREMIAÇÃO DO CALENDÁRIO NÁUTICO 2019

MERCURY

BRASIL

BRASIL

BRASIL

BRASIL

BRASIL

Abertura do Verão

IATE CLUBE DE SANTA CATARINA
VELEIROS DA ILHA

Réveillon 2020

2020

GRITO DE CARNAVAL

CARNAMAR

O CARNAVAL NÁUTICO MAIS CHARMOSO DE FLORIPA!

IATE CLUBE DE SANTA CATARINA
VELEIROS DA ILHA